



いせいかく

2025
12

もっもっ
田舎モダン



70th
Anniversary

No.669

開成町
kaisei town

開成町の子どもたち



令和7年4月17日(木)に小学校6年生と中学校3年生を対象に実施した「全国学力・学習状況調査」の結果から、開成町の小・中学生の学力や生活習慣などの状況をお知らせします。

問 学校教育課 ☎82-5221

全国学力・学習状況調査とは？

小・中学生の学習機会の均等性や学習水準の維持・向上をはかる調査で、結果をもとに学校の教育指導の充実や学習状況の改善に役立てられます。

また、授業形態や家庭での学習状況、生活リズム、地域行事への参画なども調査し、**学校・家庭・地域での小・中学生の学習面や生活面を知る手がかり**となります。

今年度は小学校で国語・算数・理科、中学校で国語・数学・理科(CBT※方式)の調査が実施され、いずれも全国平均正答率と同程度の結果となりました。

※CBT：コンピューター使用型調査。
今年度は中学校理科でのみ実施。



うえむら たくや
学校教育課 上村 拓也



小学校
6年生(2校・203人)

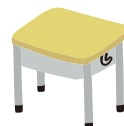

学習環境・方法・環境、生活習慣など

タブレット端末等のICT機器を活用し、自分のペースで学習を進めたり、わからないことがあった時にすぐに調べたりしていると回答した児童は、どの教科においても平均正答率が高い結果となりました。

国語の評価

異なる情報同士の関係づけの仕方や、語句と語句との関係を理解する問題で良好な結果が見られました。思考力・判断力・表現力等を問う問題では、すべての領域で全国平均を上回る結果が見られました。
目的や意図に応じて、自分の考えを条件内でまとめ、記述する問題にやや課題が見られました。

算数の評価

伴って変わる2つの数量の変化に着目し、必要な情報を見つけたり、求め方を記述したりする問題で良好な結果が見られました。
台形の性質や角の大きさを求める問題等、図形の領域でやや課題が見られました。

理科の評価

出題されたすべての領域で平均正答率が全国平均を上回る良好な結果が見られました。
一方、多くの問題で無回答率が全国平均を上回る結果となり、課題が見られました。

実際に出題された問題

中学3年生 国語

下線部を漢字に変換したものと適切なものを次の中から選びなさい。

私たちが美術の時間につくった作品を展示します。どれも かいしん の出来です。

1 会心 2 改心 3 改新

答え

小学6年生 国語

下線部の漢字をていねいに書きましょう。

相手の この みに合わせて、もようを選び、おくることができます。

答え (み)

中学3年生 数学

一次関数 $y = 6x + 5$ の変化の割合は6です。この一次関数について、 x の増加量が2のときの y の増加量を求めなさい。

答え ($y =$)

小学6年生 算数

$\frac{1}{2} + \frac{1}{3}$ を計算しましょう。

答え

12月1日 (月) 日直 あじさ

やってみよう!



正解は P11 にあります。



学習環境・方法・環境、生活習慣など

「読書が好き」と回答した生徒は、どの教科においても平均正答率が高い結果となりました。

国語の評価

出題されたすべての領域で、平均正答率が全国平均を上回る良好な結果が見られました。

目的に応じて集めた材料を整理し、伝えたいことを明確にする問題でやや課題が見られました。

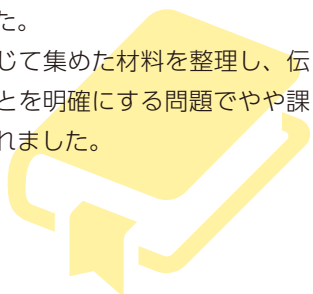

算数の評価

一次関数において、変化の割合を基に x の増加量に対する y の増加量を求める問題など、「関数」の領域で良好な結果が見られました。相対度数の意味を理解し、度数分布表から指定の値を読み取る問題でやや課題が見られました。

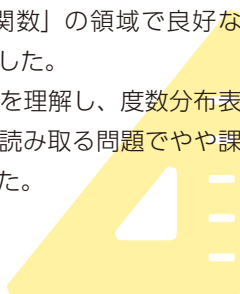

理科の評価

元素記号に関する知識が全国平均を上回る結果が見られました。

身の回りの事象から見出した問題を解決するための課題設定を記述する問題でやや課題が見られました。

※CBT 方式のため、公表されている問題内での分析となります。

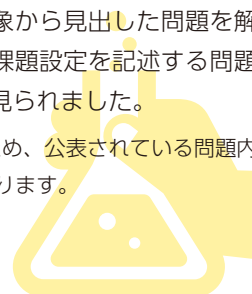



医療機関への 適正受診のすすめ

問 こども課 ☎84-0327
保険健康課 ☎84-0328

適正受診の心掛け 4 か条

その1

かかりつけ医・かかりつけ薬局を もちましょう

日常的に診察や健康管理などの相談ができる医師や薬剤師をもつことで、あなたの過去の病歴や処方薬、健康状態に合わせた治療や相談を受けることができます。



その2

はしご受診は控えましょう

重複する検査や投薬は、医療費が余分にかかるだけでなく、かえって体に悪影響を与える心配も…。現在の治療に不安があるときは、医師と相談しましょう。



その3

お薬手帳を持ちましょう

薬は飲み合わせによって副作用が生じることがあります。お薬手帳を活用することで、医師や薬剤師が薬の飲み合わせや、もらいすぎている薬がないか確認できます。



その4

できるだけ 診療時間内に受診しましょう

夜間や休日の受診が増加すると、緊急性の高い患者さんの治療に支障をきたす場合があります。診療時間内に受診できないか、一度考えてみましょう。



心配なときは電話相談も利用してみましょう。

適正受診ってなに？

必要な時に安心して医療を受けられるように、医療機関のかかり方を見直すことで、「**できるだけ医療機関にかからない**」というものではありません。**体の不調を感じたら、早期に受診し、重症化しないようにしましょう。**



夜間のお子さんの体調不良には… かながわ小児救急ダイヤル がおすすめ！

夜間、お子さんの体調のことで判断に迷うことはありませんか？
家庭でどのように対処すればよいのか、すぐに医療機関にかかる必要があるかなど、看護師等が相談に応じます。



- ・相談時間：毎日、18時～翌8時
- ・電話番号：**#8000**
※ダイヤル回線、IP電話等の場合は050-3490-3742

夜間や休日に急病になったとき

急病になった時は、まず、かかりつけの医師に電話で相談してみましょう。
また、次の方法で受診することもできます。

- ・**夜間・休日に、受診できる病院がわからない場合**
小田原市消防本部へ電話すると、受診できる病院を確認できます（夜間・日曜・祝日のみ受付）。
小田原市消防本部 ☎0465-49-0119（夜間・休日のみ）
- ・**日曜・祝日の昼間の場合（内科・小児科）**
電話で確認の上、受診してください。
足柄上地区休日急患診療所 ☎0465-83-1800
（開成町吉田島 580）
※診察時間：9時30分～12時、
13時～16時30分



詳しくはこちら▶



町職員の給与と人員数の状況

令和7年4月1日現在の概要をお知らせします。 ☎ 総務課 ☎84-0310



詳しくは
町HPで

給与の支給

特別職の給料

町 長	副町長	教育長
月額 750,000 円	月額 637,000 円	月額 593,000 円
期末手当 【6 月期】1.525 月分 × 【月額+役職加算額】 【12月期】1.725 月分 ※ 役職加算額：月額 × 45%		

議会議員の報酬

議 長	副議長	議員
月額 370,000 円	月額 290,000 円	月額 260,000 円
期末手当 【6 月期】 1.7 月分 × 【月額+役職加算額】 【12月期】 2.0 月分 ※ 役職加算額：月額 × 45%		

給料月額（各年4月1日現在）

令和7年度	令和6年度	令和5年度
平均月額 325,980 円 (平均年齢 39.4 歳)	315,100 円 (平均年齢 40.3 歳)	309,600 円 (平均年齢 40.0 歳)
初任給(大学卒) 220,000 円	196,200 円	185,200 円
初任給(高校卒) 197,800 円	173,600 円	161,600 円

人員数

職員数（各年4月1日現在）

令和7年度	令和6年度	令和5年度
一般行政 91 人	90 人	90 人
特別行政 21 人	22 人	27 人
公営企業等 12 人	12 人	12 人
合計 124 人	124 人	129 人

※ 一般行政…議会・総務等 特別行政…教育委員会
公営企業等…上下水道・国民健康保険・介護保険

級別の一般職員数

1 級 主事補 2 人 [1.6%]	5 級 副主幹 21 人 [17.2%]
2 級 主事 18 人 [14.8%]	6 級 主幹 21 人 [17.2%]
3 級 主任主事 26 人 [21.3%]	7 級 課長等 10 人 [8.2%]
4 級 主査 19 人 [15.6%]	8 級 参事 5 人 [4.1%]

▼1 級

8 級▼

2 級	3 級	4 級	5 級	6 級	7 級
-----	-----	-----	-----	-----	-----

※ 技能労務職を除いた職員数で、上記一般行政の職員数とは異なります。

給与の種類

毎月決まって支給されるもの	
給 料	… 職種や勤務に応じた給料表に定める額
地 域 手 当	… 給料・扶養手当・管理職手当の合計額の 12%
扶 養 手 当	… 配偶者や子などの扶養人数に応じて支給
住 居 手 当	… 町内の住宅所有者や賃貸住宅居住者に支給
通 勤 手 当	… 運賃や通勤距離に応じて支給
管理職手当	… 管理職（課長以上）の職責に応じて支給

勤務実績などに応じて支給されるもの	
時 間 外	… 正規の勤務時間を超えて勤務したときに支給
勤 務 手 当	
特 殊 勤 務 手 当	… 危険・困難な業務などに従事したときに支給
期 末 勤 勉 手 当	… 期末 6 月 [1.250 月分] 12 月 [1.250 月分] 勤 勉 6 月 [1.05 月分] 12 月 [1.05 月分]
退 職 手 当	… 勤続年数や退職理由に応じて支給



速報

開成町から新たに世界チャンピオン誕生！

10月16日（木）から20日（月）にオーストラリアで行われたISKAワールドチャンピオンシップ2025K-1ルール54kg級にて、開成町在住で中学生の益田想獅さんがチャンピオンになりました！

そんな若き世界チャンピオンに突撃取材をしてきました！

問 調べて！まちの調査隊のこと：企画政策課 ☎84-0312



まちの
調
査
隊

調
べて
！

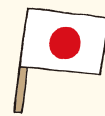

キックボクシングってどんな競技？

普通のボクシングとは違い、手だけでなく、足でも攻撃が許されている競技です。手足から繰り出される打撃で勝負をする、ダイナミックで迫力のある試合展開が魅力です。



すごい筋肉！

Q あじさいちゃんからそうしゅんに質問！ A

一緒にキックボクシングやりましょう！

Q なんでキックボクシングを始めたの？

A もともとやっていた空手から、より自分が楽しいと思えるキックボクシングに転向しました。父親の影響も大きいです。

Q 好きなものは？

A プリン、グミ、甘いもの！

Q 苦手なことは？

A もともと運動は得意ではなくて、特に球技が苦手です。

甘いものが強さの
秘訣なのかなあ

Q 印象に残っている試合は？

A 今回の世界大会につながる全国大会で、過去2回負けている世代最強の相手に勝ったことです。いつもギリギリで負けてしまうので、勝ててうれしいです！



中学生で世界と戦っていて、かっこいいなあ

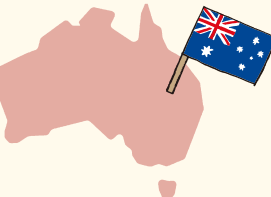

コーチはお父さん！
本当の親子でも、練習中は選手として真剣に向き合っているよ！



編集後記



目の前でキックを見せてもらい、中学生と思えない迫力に「ここに世界チャンピオンがいる！」と実感しました！これも日々の努力と親子の固い絆があったからこそですね！

キックボクシングもお勉強も両立してこれからも頑張れー！

まちづくり情報特派員 武藤 一美



町全体で防災訓練

問 地域防災課 ☎84-0326

10月19日(日)に開成町防災訓練を実施し、約4,400人が参加しました。

当日は、小田原市消防本部や開成町消防団、開成町赤十字奉仕団の指導のもと、自主防災会ごとに消火訓練や応急救護訓練などに取り組みました。また、地域防災リーダーと町職員が合同で行う訓練もあり、災害への備えを町全体で再認識しました。



▲ 開成幼稚園運動会 げんきもりもりフェスティバル 2025

幼稚園・小学校で運動会

問 学校教育課 ☎82-5221

10月17日(金)に開成幼稚園で、10月27日(月)には開成小学校と開成南小学校で運動会が開催されました。

子どもたちは楽しそうに各種目に取り組み、元気な声と笑顔があふれていました。



▲ 開成小学校運動会



▲ 開成南小学校運動会

子育てナビ

歯の健康は体の健康

問 こども課 ☎84-0327

歯の健康は単なる口腔ケアにとどまらず、全身の健康とも深く関わっています。口の状態が悪化すると、食事を楽しめないだけでなく感染症や生活習慣病の一因となることもあります。

乳幼児期

歯の健康の基盤となる乳幼児期。永久歯が育つ土台となるこの時期から、口腔内環境を清潔に保ちましょう。

乳歯が生える前

ガーゼで歯茎をやさしく拭くことで、菌の繁殖を防ぎます。また、歯磨きを嫌がりにくくなるともいわれます。声をかけたり、歌を歌って歯磨きを楽しいと思える習慣にしましょう。

乳歯が生えたら

子ども用の歯ブラシで磨きます。乳歯は、永久歯の歯並びや、噛む力に影響を与えます。虫歯予防のためにも仕上げ磨きをしましょう。

歯は一生もの



歯の健康を守ることは、生涯にわたる健康づくりの基盤になります。日々のケアに加えて、定期的に歯科受診をするようにしましょう。

虫歯予防、歯科健診を通じて健やかな笑顔を育んでいきましょう！

妊娠期・出産時期

妊娠中はホルモンバランスの変化や、つわりの影響があり、口腔ケアがおろそかになりがちです。母親の口腔状態は生まれてくる赤ちゃんの虫歯リスクとも関係があるといわれています。

また、歯周病を予防することで早産や低体重児のリスクを軽減することができます。町でも行なっている妊産婦歯科健診で定期的に健診を受けましょう。



妊産婦歯科健診

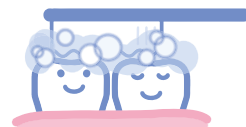

元気だより

「スクールボランティアの協力で
ナップサックづくりに挑戦！」

問 開成小学校 ☎83-1616



開成小学校では、より安全に、円滑に授業を進めるため、スクールボランティアや保護者の方に協力していただいています。例えば、家庭科の授業でミシンを使用したり、図工の授業で彫刻刀を使用したりする際に見守りや指導の補助をしていただいています。この日は、5年生が家庭科の授業でミシンを使用したナップサック製作に取り組んでいました。2名のミシンボランティアが担当教諭とともに児童一人ひとりに

寄り添いアドバイスをしていました。ミシンの操作は、慣れていないと大人でも難しいものです。「糸が絡まってしまった」「この部分の縫い方はどうしたらいい?」「何色の糸がいいかな?」など、児童の様々な相談に丁寧に応じていました。児童らもボランティアの方とコミュニケーションを取りながら楽しそうに製作している様子が見られました。これからもご協力をよろしくお願いします!

「元気だより」では、町の園・学校の様子を取材してお届けします。



図書室だより

文中生の推し本! 第4弾!

町制施行70周年の記念企画として、全4回にわたり文命中学校の図書委員の皆さんにおすすめ本「推し本」を紹介してもらう企画も今回が最終回です。どんな本が紹介されるのか、お楽しみに!

＜開成町民センター図書室情報＞

電話 ▶ ☎20-4742

開室時間 ▶ 火～金曜日：9時30分～20時30分
土・日・祝日：9時30分～17時

休室日 ▶ 毎週月曜日

貸出冊数は6冊まで、貸出期限は2週間です。

「新しく入った本のリスト」と「あじさいつうしん」はHPをご覧ください。
今回紹介した本は、町民センター図書室で借りることができます。



『紙コップのオリオン』

市川 朔久子 著
出版：KODANSYA

3年生
さいとう たけひろ
齊藤 健宏さん
おすすめ

橘論理(主人公)が友人の轟元気や他の友人と創立二十周年記念行事実行委員としての仕事を嫌々やりながら、日本中の写真を撮って回る母を探す物語です。この本はとても内容の良い本なので、ぜひ読んでみてください。

『傲慢と善良』

ごうまん ぜんりょう
辻村 深月 著
出版：朝日新聞出版

とある女性の過去を探るような、謎に包まれたミステリーのお話です。とある女性がいきなり消えてしまうところがおもしろいです。
ぜひ読んでみてください。

2年生
かねこ ゆづき
金子 柚月さん
おすすめ

『赤毛のアン』

L.M.モンゴメリ 原作
松本 侑子 訳
出版：集英社

孤児の少女アンが、グリーン・ゲイブルズのカスバート兄妹に引き取られ、人々と触れ合い、友情や愛を知って成長していく心温まる物語です。
私が読書を好きになったきっかけの本なので、ぜひ読んでみてください。

2年生
みかみ ほな
三上 穂奈さん
おすすめ



◀(左から)
齊藤さん、
金子さん、
三上さん



のざき じゅんべい
野崎 淳平 委員長

図書委員は、生徒の皆さんが本を楽しく読めるよう環境づくりに努めています。また、たくさんの人に本を借りてもらうため、定期的に校内でイベントも開催しています。
私たちが紹介した本を皆さんも読んでみてください!

図書委員のみなさん、ありがとうございました!

サポセンNEWS

町民センター2階「開成町民活動サポートセンター」(通称、サポセン)に利用登録をしている団体の活動を紹介します。

問 地域防災課 ☎84-0326

ASOBI隊

これまで「子どもたちの居場所づくり」を目的に、さまざまな楽しいイベントを通じて地域の交流を深めてきたASOBI隊が、最後の活動となるハロウィンイベントを開催しました。イベントでは、子どもたちが手作りしたランタンを飾り付け、仮装やクイズを楽しむなど、子どもから大人まで笑顔があふれる温かなひとときとなりました。

2017年に主婦たちで結成したASOBI隊は、地域の高齢者や学生たち、町内のほかの団体や民間企業の協力も得ながら、幅広い地域のつながりを生む子ども・子育て支援団体として神奈川県から表彰されたことも。

「いつかまた」笑顔でつながれる日を信じて、活動を通じて深まった地域の絆が未来へと続いていくことを願っています。

サポセンからのお知らせ

サポセンに利用登録して地域活動に参加してみませんか。

登録をすることで、他団体との交流や会員募集の情報発信などメリットがたくさん!

※登録には条件があります。

サポセン利用登録はこちらから▶



第6回 / 吉高Recipe

町は吉田島高校（通称：吉高）の生活科学科と協働で、食育推進活動に取り組んでいます。このコーナーでは、昨年度の卒業生が考案したメニューを紹介します。

問 保険健康課 ☎84-0328

今月のレシピは…



◀レシピ本

レシピ本は保険健康課でも配布しています。

鶏肉 + 豚肉 + 豚ひき肉

3つの幸せ ペッパースープ

材料（2人分）

鶏もも肉…100g

豚肉（しゃぶしゃぶ用肩ロース）…100g

豚ひき肉…100g

長ねぎ…80g

もち麦（ゆでたもの）…20g

もち麦は熱湯で15分ゆで、ザルにあけて水洗いする。冷凍または冷蔵保存できる。

しめじ…20g

アサリ…2~4個

水…300ml

塩…0.5g

すりごま…6g

片栗粉…6g

粗びき黒こしょう…適量

食材のだしと黒こしょうのアクセントで減塩に！

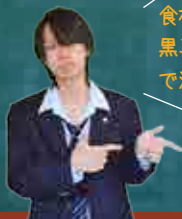

ポン酢やレモン汁を足してもおいしいよ★



吉田島高校 よっしー



作り方

- ① アサリは砂抜きをしておく。
- ② 長ねぎは一部（20g）をみじん切りに、残り（60g）を斜め厚切りにする。
- ③ 鶏もも肉と豚肉は一口大に切る。しめじは石づきを取り、ばらす。
- ④ 豚ひき肉と塩をボウルに入れてよくこね、粘りが出てきたら、みじん切りにした長ねぎ、すりごま、片栗粉を加えてよく混ぜる。
- ⑤ 鍋に水を入れ、①のアサリを火にかける。アサリの口が開いたら、アサリを一旦取り出す。
- ⑥ ⑤の煮汁を煮立て、④をスプーンで丸めながら加える。③の鶏もも肉と豚肉も加える。
- ⑦ アクを取り、長ねぎとしめじを加え、アサリを戻し火を通す。ゆでたもち麦を加える。
- ⑧ 器に盛り、ゆでたもち麦をトッピングしてできあがり。

さて、どっち?! /

ごみ出しクイズ

Q 小型充電式電池は、もえないごみとして出すことができる?

A ×

解説

限られた資源を大切にしよう

小型充電式電池（リチウムイオン電池やモバイルバッテリーなど）は、家電量販店等に設置されている専用の回収ボックスをご利用ください。小型充電式電池にはニッケルなど、希少な金属が使われており、リサイクルすれば資源を再利用できます。



◀ 環境課 いしかわ しょういち 翔一



10月分のもえるごみ収分量

約225t(約△1%)

※ () 内は前年同月比

ごみの分け方、出し方は町HPをご覧ください。



情報発信中



さまざまなツールで開成町の情報を発信しています。

開成町ホームページ



子育てや観光、行政情報など町のさまざまな情報満載。

LINEアカウント



町の防災やイベントなど、生活に密着した情報をお届け。

Facebook



広報や町HPでは取り上げられない日々の出来事を配信。

YouTube



開成町の魅力やイベントの様子を動画でお届け。

Instagram



田舎モダンな開成町の日常をお届け。「#かいせいびより」をつけた投稿をお待ちしています！

note



町長ブログのほか、noteからもさまざまな情報をお届け。

INFORMATION インフォメーション

♥ 寄 附

子育て支援金として

寄附額非公開

さがみ信用金庫

理事長 えんどう やすひろ
遠藤 康弘 様



町制施行 70 周年を記念した企画や
イベントの情報をお届けします！

町 会 モダン



70th
Anniversary

＼特設ページ／



10月1日から10月31日に届出のあった方で
希望された方のみ掲載しています。(敬称略)

氏 名	保 護 者	地 区
よねむら ゆい か 米村 結禾	航哉 理恵	中家村
いしだ なぎさ 石田 渚	耕平 美里	上延沢
かわぐち すい 川口 翠	翔 碧	みなみ
いけだ けいた 池田 慶太	真也 真実	みなみ
なかの るり 中野 瑠梨	峻平 真理奈	みなみ
いし いりか 石井 凛花	勇成 玲奈	上延沢
ほ たか りの 保高 梨乃	圭佑 美穂	下島
かしわぎ のあ 柏木 望杏	秀斗 芽香	みなみ
はなだ あおい 花田 葵	拓也 みずき	中家村

あじさいちゃん

広報の表紙や紙面に登
場するあじさいちゃん
は、町公式マスコットキ
ャラクターです。
町の花であるあじさい
をモチーフにしています。



！ おしらせ

年末年始の役場業務と公共交通施設などの業務日程

施 設 名	休 む の 期 間
役 場	12月27日(土)～1月4日(日) ※期間中の緊急な場合は、警備室 が対応します。☎83-2331
町民センター	12月28日(日)～1月4日(日)
町民活動サポートセンター	12月28日(日)～1月4日(日)
町民センター図書室	12月28日(日)～1月5日(月)
福祉会館	12月27日(土)～1月4日(日)
駅前子育て支援拠点施設 (あじさいっこ、開成ファミリー・ サポート・センター)	12月27日(土)午後 ～1月4日(日)
水辺スポーツ公園	12月29日(月)～1月3日(土)
瀬戸屋敷	12月29日(月)～1月3日(土)
自転車等駐車場	12月29日(月)～1月3日(土)
グリーンリサイクルセンター	12月28日(日)～1月4日(日)
小田原市斎場	1月1日(木・祝)～1月3日(土) ※1月4日(日)から通常どおり の運営となります。

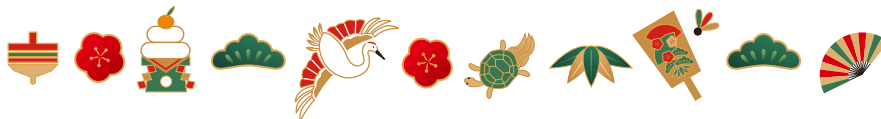

編集後記

今年もあつという間に終
わりを迎えようとしてい
ます。
開成町は町制施行70周年
と特別な一年となりました。
た。あじさいまつりや阿
波おどりなど、毎年恒例
のイベントがいつもより
パワーアップしたり、ロ
ンちゃんまつりや町民企
画イベントなど、新たな
イベントが開催されたり
と、にぎやかな開成町に
なりました。
来年も広報紙を通じて開
成町の魅力を皆さんにお
届けできるように頑張り
ます！

(Y)

暮らしのメモ

¥ 今月の納期

- 固定資産税(3期) ■国民健康保険税(7期)
 ■介護保険料(7期) ■下水道受益者負担金(3期)
 ■し尿処理手数料(5期) ■後期高齢者医療保険料(6期)

納期限 **12月25日(木)**
1月5日(月)

※毎月納付以外のものを記載しています。



漏水当番

道路などで漏水を発見したら、役場又は次の指定業者に連絡してください。

当番期間	漏水当番水道業者
11/26 ~ 12/2	(株)西湘設備工業 ☎82-9916
12/3 ~ 12/9	(株)神成工業 ☎83-3387
12/10 ~ 12/16	(有)草柳設備 ☎82-6323
12/17 ~ 12/23	(有)矢口水道工業 ☎82-2656
12/24 ~ 12/28	(有)コーユー ☎85-3108
12/29	(有)鈴木設備 ☎83-7900
12/30	(株)西湘設備工業 ☎82-9916
12/31	(株)神成工業 ☎83-3387



今月の表紙

開成小学校の6年生と理科の実験に挑戦したあじさいちゃん。
試験管に魔法の水?を順番に注ぐと…なんと、虹色の水に!
これにはあじさいちゃんもビックリ!!

開成町の子もたちの中から将来の科学者が誕生するかもしれませんね♪



人口と世帯 11月1日現在 ()内は前月比

■人口 18,695人(-12) ■世帯 7,535世帯(4)
 男 9,010人(-10)
 女 9,685人(-2)



安全データ 10月分 ()内は1月からの累計

■交通事故 8件(28)
 死 亡 0人(0) 負傷者 10人(32)

広告

中学生・小学生の学習塾

ノートを活用した学習で
自ら学ぶ力を育てる学習塾

総合演習型 + 個別学習塾

ノートネクスト
note-next.com

お待ちしております! クリエイト開成町店向かい

体験学習 ☎0465-43-9240

広告募集中

詳しくは町ホームページをご覧ください。

広報かいせい 広告

検索



商品代 + 工事費 + 引取料 + 諸経費

全てコミコミ
お得にリフォーム

~2025年12月末日までの限定価格

網戸張替キャンペーン実施中!

3枚以上のご注文で1枚無料! 詳しくはお問い合わせください

☎ 0465-73-3137 南足柄市塚原 3737-6

湘南マイホームサービス株式会社

お住まいのリフォーム、修繕から新築など、お気軽にご相談ください

学研の個別指導塾

学校の授業がよくわかる!

小学生 中学生 高校生

学研CAIスクール 開成足柄校

TEL.0465-20-8220

**冬期講習
受付中**



広告

開成町町制施行70周年記念

写真家 浅田政志が、
この夏に開成の人々を撮影した写真が完成しました!



カナガワ ポトガラヒー

出張浅田撮影局 開成編 一浅田政志写真展

2025.12.8(月)~25(木) 開庁日 8:30-17:15 ※土日休 ※12/21特別開庁
開成町役場1F町民プラザ(足柄上郡開成町延沢773) 観覧無料
主催/神奈川県民ホール(指定管理者:公益財団法人神奈川芸術文化財団) 共催/開成町



ファンタスティック・ガラコンサート2025

2025/12/28(日) 小田原三の丸ホール 大ホール

KANAGAWAロックサーキット
QUEEN MEMORIES

2026/2/14(土) 大井町生涯学習センター

チケットかながわ
0570-015-415
(10:00~18:00)

詳細は
こちら



編集・発行 開成町企画政策課
2025年(令和7年)12月1日 8,000部発行

〒258-8502 神奈川県足柄上郡開成町延沢773番地
電話 0465 (83) 2331 FAX 0465 (82) 5234
ホームページアドレス <https://www.town.kaisei.kanagawa.jp/>
メールアドレス kikakuka@town.kaisei.kanagawa.jp